

comPlan rapport annuel résumé

Situation financière

Pendant l'exercice 2020, les conséquences économiques de la crise du coronavirus ont induit de très fortes variations sur les marchés financiers. Après une chute du cours au premier trimestre, on a observé un mouvement inverse marqué et, à la fin de l'année, les cours étaient même plus élevés qu'avant la crise. Dans cet environnement difficile, comPlan a obtenu un rendement de placement de +3,7 % (année précédente: +11,9 %). Le rendement théorique pour le financement à long terme des charges de prévoyance a été légèrement dépassé avec le rendement de placement généré, de sorte que le degré de couverture s'est amélioré, passant de 109,9 % au 31 décembre 2019 à 111,8 % au 31 décembre 2020. Comme le degré de couverture visé de 118,4 % n'est pas encore atteint, comPlan continue d'avoir une «capacité de prise de risques restreinte». L'obtention du degré de couverture visé reste donc la priorité absolue de la gestion financière.

Rémunération des avoirs de vieillesse

Le Conseil de fondation a décidé à l'unanimité de rémunérer les avoirs de vieillesse (compte de base, compte supplémentaire et compte pour la retraite anticipée) des assurés actifs pendant l'exercice 2020 avec un taux d'intérêt de 1,0 %. Cela correspond au taux minimal LPP 2020. Un taux d'intérêt plus élevé n'aurait pas pu être assumé, car le volume cible de la réserve pour fluctuations n'est alimenté qu'aux deux tiers. Par ailleurs, pendant l'exercice 2021, les avoirs de vieillesse porteront intérêts en cours d'année également au taux minimal LPP de 1,0 %, et les rentes de vieillesse, d'invalidité et de survivants en cours ne seront pas augmentées au 1^{er} janvier 2021.

Ajustements réglementaires et étude asset-liability (actif-passif)

Au Conseil de fondation, la révision de la loi sur les prestations complémentaires a été prise en compte et son application mise en œuvre dans le règlement sur la prévoyance valable à partir du 1^{er} janvier 2021. L'étude complète actif-passif a révélé que les prestations de prévoyance actuelles peuvent certes être financées à long terme, mais que le règlement de prévoyance cause des redistributions trop élevées des assurés actifs aux (nouveaux) rentiers. Les dispositions réglementaires telles que la réduction du taux de conversion et l'adaptation des cotisations seront donc encore examinées par le Conseil de fondation en 2021. En prévision, fin 2020, une provision de CHF 100 mio a été constituée pour amortir les éventuelles pertes de rentes. Le taux d'intérêt technique a pu être maintenu à 1,75 %. De petites optimisations ont été effectuées dans la stratégie d'investissement.

Votre équipe comPlan

Structure organisationnelle

Organisation de comPlan, caisse de pensions de Swisscom, au 1^{er} janvier 2021

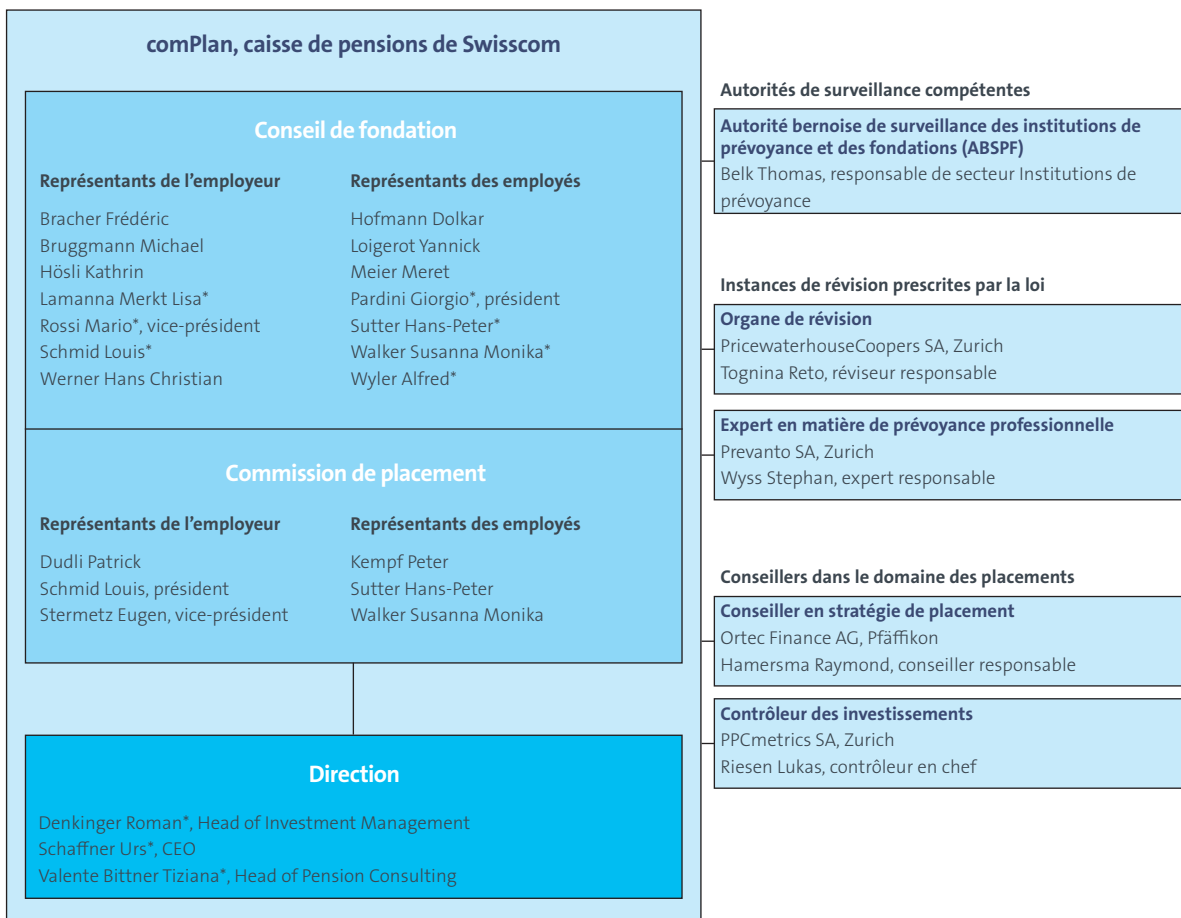

* Signature collective à deux

Chiffres-clés

Données de base		31.12.2020	31.12.2019
Nombre d'assurés actifs (âgés de moins de 22 ans)		726	764
Nombre d'assurés actifs (âgés de 22 ans ou plus)		16 468	16 935
Âge moyen des assurés actifs		43,1	42,9
Nombre de rentes de vieillesse		7 226	6 916
Âge moyen des bénéficiaires d'une rente de vieillesse		71,3	70,8
Nombre de rentes d'invalidité		666	664
Nombre de rentes de conjoint/partenaire		800	749
Nombre de rentes de divorce		14	13
Nombre de rentes pour enfant		460	453
Nombre d'assurés actifs et de rentiers		26 333	26 463
Frais administratifs annuels par assuré	CHF	115	126
Nombre d'employeurs affiliés		12	14
Informations sur le bilan		31.12.2020	31.12.2019
Somme du bilan	mio. de CHF	12 055,1	11 708,9
Capital de prévoyance assurés actifs	mio. de CHF	4 726,0	4 720,6
Capital de prévoyance bénéficiaires de rentes	mio. de CHF	5 418,1	5 325,0
Provisions techniques	mio. de CHF	591,0	540,3
Réserve pour fluctuations de valeur	mio. de CHF	1 262,0	1 049,5
Fonds libres (découvert)	mio. de CHF	–	–
Taux de couverture		31.12.2020	31.12.2019
Taux de couverture		111,8%	109,9%
Objectif de taux de couverture		118,4%	117,8%
Déficit de réserve		6,6%	7,9%
Déficit de réserve	mio. de CHF	713,2	834,8
Rendement des placements		2020	2019
Rendement des placements après déduction des coûts		3,67%	11,88%
Rémunération du capital de prévoyance assurés actifs		1,00%	2,00%
Rémunération technique des capitaux des bénéficiaires de rentes		1,75%	1,75%
Augmentations de rentes		–%	–%
Principaux flux de capitaux		2020	2019
Masse salariale assurée	mio. de CHF	1 841,1	1 883,3
Cotisations versées par les employés	mio. de CHF	176,6	186,0
Cotisations versées par l'employeur	mio. de CHF	250,7	256,7
Rentes de vieillesse	mio. de CHF	271,5	263,7
Rentes de survivants	mio. de CHF	24,7	22,9
Rentes d'invalidité	mio. de CHF	20,8	20,5
Prestations en capital et autres prestations	mio. de CHF	89,8	72,4

Placements

Marchés financiers 2020

Les conséquences économiques de la crise du coronavirus ont dominé les marchés financiers. La consommation des ménages s'est effondrée, le cycle économique est descendu dans le négatif et les taux de chômage ont augmenté en conséquence. A partir de mi-février, les indices boursiers mondiaux ont affiché une modification allant jusqu'à -30 % en quelques semaines. Les banques centrales sont intervenues dans des mesures sans précédent, ce qui a induit une tendance haussière de neuf mois, qui a encore été stimulée en novembre par les nouvelles positives concernant le vaccin contre le coronavirus. Les intérêts en francs suisses pour une durée de dix ans ont baissé rapidement en février et se sont ensuite stabilisés à un niveau de -0,5 %. Sur l'ensemble de l'année, les prix des actions ont augmenté et des gains de valorisation ont également été enregistrés au niveau des placements de crédit et de l'immobilier.

Composition des placements au 31.12.2020

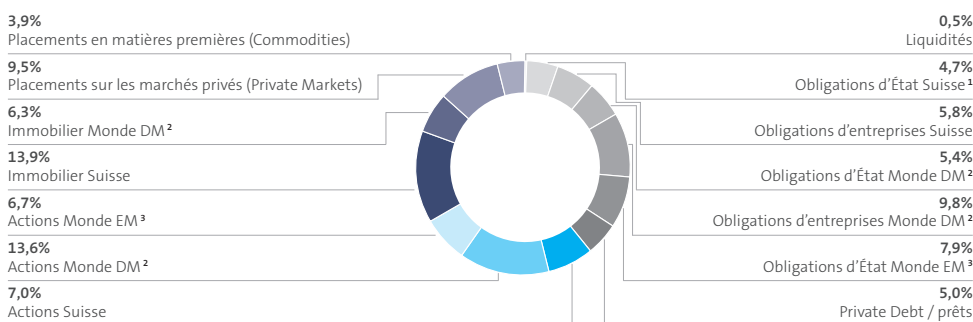

1 Les emprunts de la Confédération suisse comprennent CHF 400 millions dus par la ZKB (Banque Cantonale de Zurich) avec la garantie d'état explicite du canton de Zurich

2 DM: Developed Markets (pays développés, OCDE)

3 EM: Emerging Markets (pays émergents)

Composition de l'investissement patrimonial

D'une étude actif-passif complète réalisée pendant l'exercice 2020 ont résulté des optimisations continues de la stratégie de placement en vue d'améliorer le rapport rendement-risque. Les placements à intérêt sont réduits, l'immobilier continue d'être développé et les actions sont restructurées. A la fin de l'année, comPlan avait investi 39 % dans des placements rémunérés et 61 % dans l'immobilier. Les investissements dans des actions cotées regroupaient environ un quart de l'avoir de prévoyance, et ceux dans l'immobilier environ un cinquième. Les placements immobiliers sont considérés comme plus risqués que les placements rémunérés. Ils sont toutefois nécessaires pour que comPlan puisse générer le rendement théorique nécessaire pour financer les prestations de prévoyance promises à long terme.

Rendement des placements et rémunération ces 5 dernières années

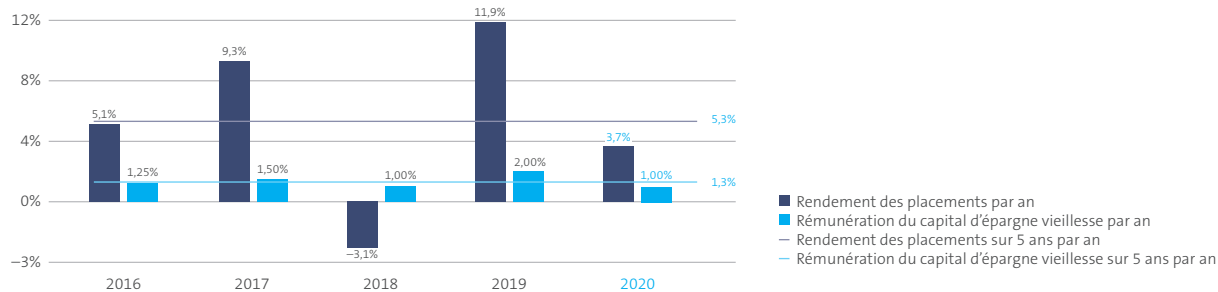

Rendement des placements

Au cours de l'exercice 2020, le rendement de placement de comPlan s'élevait à +3,7 %. Onze catégories de placement ont fourni un rendement positif, trois ont affiché un rendement négatif. Les plus grands moteurs positifs ont été les catégories Immeubles Suisse et Obligations d'entreprise Monde. Au cours des cinq dernières années, un rendement annuel moyen de 5,3 % a été généré, ce qui est nettement supérieur au rendement théorique. La part de rendement supérieure au rendement théorique a servi à financer les adaptations des paramètres actuariels (intérêt de bilan et dernières estimations de l'espérance de vie) et, partiellement, pour la rémunération de l'avoir de vieillesse au-dessus du taux minimal LPP.